



RECIMA21 - REVISTA CIENTÍFICA MULTIDISCIPLINAR
ISSN 2675-6218

**BALANÇO HÍDRICO SEQUENCIAL E SUA RESPECTIVA EROSÃO PLUVIAL NO
 MUNICÍPIO DE AMPARO DE SÃO FRANCISCO – SE, BRASIL**

***SEQUENTIAL WATER BALANCE AND ITS RESPECTIVE RAINFALL EROSION IN
 THE MUNICIPALITY OF AMPARO DE SÃO FRANCISCO - SE, BRAZIL***

Manoel Vieira de França¹, Raimundo Mainar de Medeiros², Romildo Morant de Holanda³, Luciano Marcelo Fallé Saboya⁴, Wagner Rodolfo de Araújo⁵, Fernando Cartaxo Rolim Neto⁶, Márcia Liana Freire Pereira⁷, Salatiel Ewen Braga⁸

Submetido em: 20/04/2021

e24243

Aprovado em: 10/05/2021

RESUMO

Objetiva-se efetivar-se o cálculo do balanço hídrico sequencial entre os anos de 1963 – 2019 para Amparo de São Francisco - SE, com a finalidade de constatar a variabilidade do índice erosivo da área estudada. Os dados pluviométricos mensais e anuais foram adquiridos do banco de dados da Superintendência de Desenvolvimento do Nordeste (SUDENE) e Empresa de Desenvolvimento Agropecuário de Sergipe (EMDAGRO - SE), para o período acima citado. Os dados térmicos foram estimados pelo *software* Estima T. A metodologia aplicada foi desenvolvida por Thornthwaite. Os índices erosivos fluíram entre 7500 MJ/mm/ha/ano a 28000 MJ/mm/ha/ano, ressaltando que estes índices estão interligados as flutuações pluviométricas que se registraram com grande magnitude e em pequeno intervalo de tempo. Os resultados do balanço hídrico mostraram que as condições locais contidas pelo alto índice pluviométrico podem ocasionar elevada erodibilidade e confirmar que esta metodologia deve ser utilizada em estudos futuros, envolvendo a mesma temática de iniciativa deste estudo em discussão.

PALAVRAS-CHAVE: Planejamento agropecuário. Evapotranspiração. Sustentabilidade hídrica.

ABSTRACT

The objective is to carry out the calculation of the sequential water balance between the years 1963 - 2019 for Amparo de São Francisco - SE, in order to verify the variability of the erosive index of the studied area. Monthly and annual rainfall data were acquired from the database of the Northeast Development Superintendence and Sergipe Agricultural Development Company, for the period mentioned above. The thermal data were estimated using the Estima T. software. The applied methodology was developed by Thornthwaite. The erosive indices flowed between 7500 MJ/mm/ha/year to 28000 MJ/mm/ha/year, it is noteworthy that these indices are interconnected to the rainfall fluctuations that were registered with great magnitude and in a short period of time. The results of the water balance showed that the local conditions contained by the high rainfall index can cause high erodibility and confirm that this methodology should be used for future studies, involving the same theme of initiative of this study under discussion.

KEYWORDS: Agricultural planning. Evapotranspiration. Water sustainability.

¹ Universidade Federal Rural de Pernambuco, Brasil

² Universidade Federal Rural de Pernambuco, Brasil

³ Universidade Federal Rural de Pernambuco, Brasil

⁴ Universidade Federal de Campina Grande, Brasil

⁵ Universidade Estácio de Sá, Brasil

⁶ Universidade Federal Rural de Pernambuco, Brasil; Grupo POLUS

⁷ Universidade Federal de Campina Grande, Brasil

⁸ Universidade Federal Rural de Pernambuco, Brasil; Grupo POLUS



RECIMA21 - REVISTA CIENTÍFICA MULTIDISCIPLINAR ISSN 2675-6218

BALANÇO HÍDRICO SEQUENCIAL E SUA RESPECTIVA EROSÃO PLUVIAL NO
MUNICÍPIO DE AMPARO DE SÃO FRANCISCO – SE, BRASIL
Manoel Vieira de França, Raimundo Mainar de Medeiros, Romildo Morant De Holanda,
Luciano Marcelo Fallé Saboya, Wagner Rodolfo de Araújo,
Fernando Cartaxo Rolim Neto, Márcia Liana Freire Pereira, Salatiel Ewen Braga

1. INTRODUÇÃO

É fundamental que sejam levantadas e trabalhadas informações a respeito dos recursos hídricos na região visando avaliar medidas mitigadoras aos impactos negativos ou danos ambientais que possam ser gerados pelo empreendimento. Desta forma, a determinação do Balanço Hídrico Climatológico (BHC) é uma ferramenta útil para auxiliar na tomada de decisão. Para Rocha, Pinheiro e Costa (2020), a gestão dos recursos hídricos é uma ferramenta importante para promover sustentabilidade hídrica.

Medeiros e Holanda (2020) realizaram o BHS, com a finalidade de verificar flutuações climáticas, determinando e disponibilizando as contribuições para elaborações de planejamento agropecuário. O BHS fornece informações detalhadas das variáveis climáticas, promovendo subsídios aos poderes governamentais e aos elaboradores de projetos para um desenvolvimento sustentável das produções na área estudada Medeiros e Holanda (2020). Os valores da evapotranspiração mensais apresentam conexão com as coordenadas geográficas e a orografia.

Medeiros (2020) realizou o BHS para o município de São Bento do Una, PE - Brasil visando determinar a contribuição do armazenamento e represamento d'água, em relação à crise hídrica, gerando e disponibilizando subsídios para elaboração de planejamento e projeto. Os impactos climáticos vêm causando alterações no balanço hídrico regional para a última década. A degradação ambiental, o efeito local da ação antrópica, vem antecipando o processo de mudança do clima regional, afetando diretamente as condições do regime pluvial e a disponibilidade d'água no solo Medeiros (2020). A necessidade da captação d'água de chuva e de outras fontes de armazenamento auxilia a sobrevivência humana, animal, vegetal e contribuem para o setor agropecuário e em particular o setor avícola da região.

França et al. (2020a) estimaram o balanço hídrico normal em face dos fenômenos El Niño(a), visando à ocorrência da variabilidade erosiva para Amparo de São Francisco – SE, disponibilizando informações aos tomadores de decisões governamentais para que possam realizar planejamento que visem conter perdas de solo na região. Os índices de aridez têm uma maior contribuição para o processo erosivo, foi registrado na fase de ocorrência de La Niña (3,63%), seguidamente dos períodos de El Niño (21,78%) e da série pluvial (1963-2019) (35,85%). Os índices hídricos apresentaram as seguintes variabilidades para o período da série (-12,37%), El Niño (10,96%) e La Niña (71,06%). Os índices de umidade oscilaram com 8,76% na série, 24,02% no El Niño e 73,23% na La Niña. Sabe-se que quanto menor o La Niña maior a ocorrência da erosão.

França et al. (2020b) avaliaram as condições hídricas por meio do panorama climático da variabilidade da capacidade de campo visando detectar as flutuações erosivas do solo no município de Amparo de São Francisco – Sergipe, pelo cálculo do balanço hídrico. A metodologia aplicada para o comupto do balanço hídrico foi de Thornthwaite. As capacidades de campo de 25 mm; 50 mm e 75 mm registraram índices erosivos altos. A capacidade de campo de 100 mm; 125 mm e 150 mm



RECIMA21 - REVISTA CIENTÍFICA MULTIDISCIPLINAR ISSN 2675-6218

BALANÇO HÍDRICO SEQUENCIAL E SUA RESPECTIVA EROSÃO PLUVIAL NO
MUNICÍPIO DE AMPARO DE SÃO FRANCISCO – SE, BRASIL
Manoel Vieira de França, Raimundo Mainar de Medeiros, Romildo Morant De Holanda,
Luciano Marcelo Fallé Saboya, Wagner Rodolfo de Araújo,
Fernando Cartaxo Rolim Neto, Márcia Liana Freire Pereira, Salatiel Ewen Braga

registraram erosividade moderada, e índices erosivos fracos para a capacidade de 175 mm. Os índices pluviométricos para as capacidades de campos estudadas deverão ocasionar mais incidências erosivas onde se esperam chuvas fortes com grandes magnitudes e em curto intervalo de tempo. Os resultados obtidos indicam situações críticas das condições do solo da área em estudo, o que poderá ocasionar grandes impactos para os recursos hídricos e a prática de culturas de sequeiro.

Matos et al. (2020) avaliaram o balanço hídrico normal (BHN) e sequencial (BHS) para a cidade de Barbalha - CE, gerando informações que podem ser utilizadas na elaboração de planejamento agrícola regional. Os autores mostraram que a evapotranspiração é superior à precipitação pluviométrica no período de maio a dezembro, resultando em déficit d'água no solo durante este período. Portanto, existe a necessidade de irrigação para evitar redução tanto em crescimento quanto em produtividade das culturas. Os resultados fornecem suporte para o planejamento das atividades agrícolas do município em estudo.

França, Ferraz, Medeiros Holanda e Rolim Neto (2019) mostraram a análise do Balanço Hídrico (BH) entre 2000-2016 comparou com o BH do ano 2016 visando entender e verificar as oscilações das deficiências hídricas e sua influência do armazenamento d'água em Serra Talhada – PE. As informações meteorológicas mostram que mudanças ocorreram e que os habitantes deverão no futuro mudar as técnicas em relação aos plantios e condições de sobrevivência. Os autores destacaram que a tendência de acréscimo na temperatura e nos índices evapotranspirativos poderão originar eventos extremos pluviométricos em intervalo de tempo curto e com alta magnitude.

Matos, Silva, Barros, Dantas Neto, Medeiros, Saboya e Santos (2019); Passos, Zambrzycki e Pereira (2016); Holanda e Medeiros (2019) o balanço hídrico é obtido computando a demanda e a disponibilidade hídrica por meio da precipitação, evapotranspiração real e potencial, armazenamento d'água no solo, da deficiência e do excedente hídrico. Através do conhecimento de entrada e saída d'água no solo, permite-se desta forma classificar os aspectos climáticos da região.

Medeiros (2016) elaborou o balanço hídrico mensal para a cidade Matinhas-PB, objetivando o planejamento a citricultura. Resultando para os meses de agosto a março com deficiência hídrica totalizando 354,5 mm, registrando excedente hídrico entre os meses de junho e julho, evapotranspirando 32% acima dos índices pluviométricos, evaporação anual de 906,7 mm. É de fundamental interesse a discussão de planos alternativos e principalmente eficazes, com redução do consumo e desperdício d'água em tempos de escassez (Augusto et al. 2012).

Tem-se por objetivo efetivar-se o balanço hídrico sequencial dos anos 1963 – 2019 para Amparo de São Francisco - SE, com o intuito de verificar a contribuição erosiva para a área estudada.

2.MATERIAL E MÉTODOS

O município de Amparo de São Francisco posiciona-se no setor nordeste do Estado, tem como limite: Telha a Leste e a Sul, Canhoba a Oeste, o Estado de Alagoas a Norte. Com uma área de



RECIMA21 - REVISTA CIENTÍFICA MULTIDISCIPLINAR ISSN 2675-6218

BALANÇO HÍDRICO SEQUENCIAL E SUA RESPECTIVA EROSÃO PLUVIAL NO
MUNICÍPIO DE AMPARO DE SÃO FRANCISCO – SE, BRASIL
Manoel Vieira de França, Raimundo Mainar de Medeiros, Romildo Morant De Holanda,
Luciano Marcelo Fallé Saboya, Wagner Rodolfo de Araújo,
Fernando Cartaxo Rolim Neto, Márcia Liana Freire Pereira, Salatiel Ewen Braga

39,8 km² e altitude de 51 metros e de coordenadas geográficas de 10°08'04" sul e 36°55'46" Oeste. (Figura 1). Amparo de São Francisco está localizado na região nordeste do estado de Sergipe e se distingue com duas estações bem definidas, um período chuvoso fluindo de fevereiro a agosto e seu período seco compreendido entre setembro a janeiro. Segundo a classificação climática de Köppen (1928) e de Köppen e Geigen (1931), Amparo de São Francisco tem o clima “As” (quente e úmido Tropical chuvoso). Estudos com os autores (Medeiros, 2020); (Alvares et al. 2014). Conseguiram constatar o mesmo tipo climático da área estudada.

Figura 1. O estado do Sergipe e o posicionamento da cidade de Amparo de São Francisco.

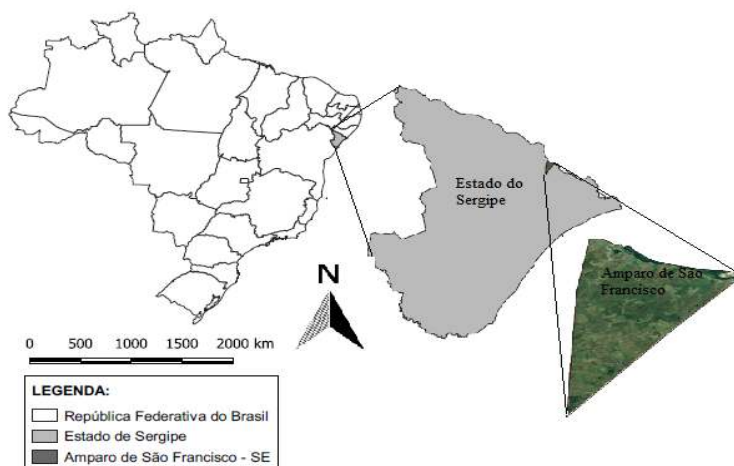

Fonte: França (2020).

É conveniente lembrar que a quadra chuvosa é caracterizada por frequentes e intensas chuvas em pequenos intervalos de tempo, favorecendo o surgimento de erosões, visto que pela frequência de chuva em um breve período, a água não consegue infiltrar no solo e acaba realizando o carreamento das partículas sólidas.

A área de estudo posiciona-se na bacia hidrográfica do rio São Francisco, onde o seu escoamento d'águas tende a ir ao encontro do rio principal e desta forma começa a modelar o terreno. Tendo em vista que as águas decorrentes das chuvas durante o processo do escoamento superficial procuram caminhos naturais para o seu escoamento, cuja tendência é a de escoar de pontos elevados para pontos baixos do percurso principal do rio São Francisco. Os tipos de solos predominantes na região são do tipo neossolo flúvico nas margens do rio São Francisco e neossolo litólico no seu topo sequênci, na orientação sul. (CPRM, 1989)

Utilizaram-se dados mensais e anuais de precipitação fornecidos pela Superintendência de Desenvolvimento do Nordeste (SUDENE, 1990); Empresa de Assistência Técnica e Extensão Rural do estado do Sergipe (EMATER-SE, 2020) entre 1963 a 2019.



RECIMA21 - REVISTA CIENTÍFICA MULTIDISCIPLINAR ISSN 2675-6218

BALANÇO HÍDRICO SEQUENCIAL E SUA RESPECTIVA EROSÃO PLUVIAL NO
MUNICÍPIO DE AMPARO DE SÃO FRANCISCO – SE, BRASIL
Manoel Vieira de França, Raimundo Mainar de Medeiros, Romildo Morant De Holanda,
Luciano Marcelo Fallé Saboya, Wagner Rodolfo de Araújo,
Fernando Cartaxo Rolim Neto, Márcia Liana Freire Pereira, Salatiel Ewen Braga

Utilizaram-se dos dados térmicos estimados pelo *software* Estima_T (Cavalcanti e Silva, 1994; Cavalcanti, Silva e Souza 2006, para o mesmo período pluvial. Determinaram-se os coeficientes da função quadrática pelo inverso de sua distância para as temperaturas média, máxima e mínima mensal em função das coordenadas locais: longitude, latitude e altitude de (Cavalcanti e Silva 2006) expressa pela equação:

$$T = C_0 + C_1\lambda + C_2\varnothing + C_3h + C_4\lambda^2 + C_5\varnothing^2 + C_6h^2 + C_7\lambda\varnothing + C_8\lambda h + C_9\varnothing h$$

Em que:

C_1, \dots, C_9 são as constantes;

$\lambda \varnothing, \lambda h$ longitude;

$\lambda \varnothing$ latitude;

$h, h^2, \lambda h, \varnothing h$ altura.

Também estimaram a série temporal de temperatura, adicionando à esta, a anomalia de temperatura do Oceano Atlântico Tropical Central (Cavalcanti, Silva e Souza, 2006).

$$T_{ij} = T_i + AAT_{ij} \quad i = 1,2,3,\dots,12 \quad j = 1950, 1951, 1952,\dots,2019$$

Em que:

$i = 1,2,3,\dots,12$

$j = 1950, 1951, 1952, 1953,\dots,2019$.

Utilizou-se da metodologia desenvolvida por Thornthwaite (1948) para o cálculo do BHS em escala mensal para a área estudada, ou seja, o BHS, elaborado a partir das normais climatológicas de temperatura e precipitação média. Através da contabilização do suprimento natural d'água ao solo, por meio da pluviosidade e da demanda evapotranspirativa, considerando um nível máximo possível de armazenamento. O BHS fornece estimativa da evapotranspiração, deficiência hídrica, excedente hídrico e armazenamento efetivo d'água no solo, podendo ser elaborado desde a escala diária até a mensal (Camargo, 1971). Nos cálculos para a obtenção do BHS utilizou-se do valor de CAD Capacidade de Campo representativos dos solos - CAD = 100 mm para um solo com alta capacidade de armazenamento no município onde a obtenção do BHS foi computada através de planilha eletrônica elaboradas por Rolim, Sentelha e Barbieri (1998) e adapta por Medeiros (2019).

Através do resultado do BHS estabeleceu os referidos índices: Aridez (I_a); Umidade (I_u) e Hídrico (I_h)

2 RESULTADOS E DISCUSSÕES

Na Figura 2 observam-se as oscilações pluviométricas anuais e médias históricas dos anos de 1963-2019 para o município de Amparo de São Francisco – Sergipe. O município registra uma média histórica de 1130,4 mm. Os máximos precipitados ocorreram nos anos de 1963 a 1967, 1973. Os menores índices pluviométricos registraram-se em 1970, 1980, 1993, 2012, 2016 e 2018. Estas



RECIMA21 - REVISTA CIENTÍFICA MULTIDISCIPLINAR ISSN 2675-6218

BALANÇO HÍDRICO SEQUENCIAL E SUA RESPECTIVA EROSÃO PLUVIAL NO MUNICÍPIO DE AMPARO DE SÃO FRANCISCO – SE, BRASIL
Manoel Vieira de França, Raimundo Mainar de Medeiros, Romildo Morant De Holanda, Luciano Marcelo Fallé Saboya, Wagner Rodolfo de Araújo, Fernando Cartaxo Rolim Neto, Márcia Liana Freire Pereira, Salatiel Ewen Braga

variabilidades estão em conformidades com os estudos de Marengo (2014); IPCC (2014); Holanda e Medeiros (2020).



Figura 2. Índices pluviométricos anuais e média histórica de 1963-2019 para Amparo de São Francisco – SE

Fonte: França, (2020).

Na Figura 3 destacam-se as anomalias pluviométricas anuais compreendidas entre 1963-2019 para Amparo de São Francisco – SE. As anomalias pluviométricas fluíram de 1850 mm (1966) a -590,3 mm (2018). Com dezessete anos com precipitações superiores a média; nove anos com chuvas próximo a média climatológica e trinta anos com chuvas inferiores a média climatológica. O estudo de Medeiros (2019); Marengo, Schaeffer e Pinto (2017); Xavier e Dornelins (2005) mostraram similaridades com as discussões e suas flutuações pluviométricas neste estudo, comparadas as demais regiões do semiárido brasileiro.

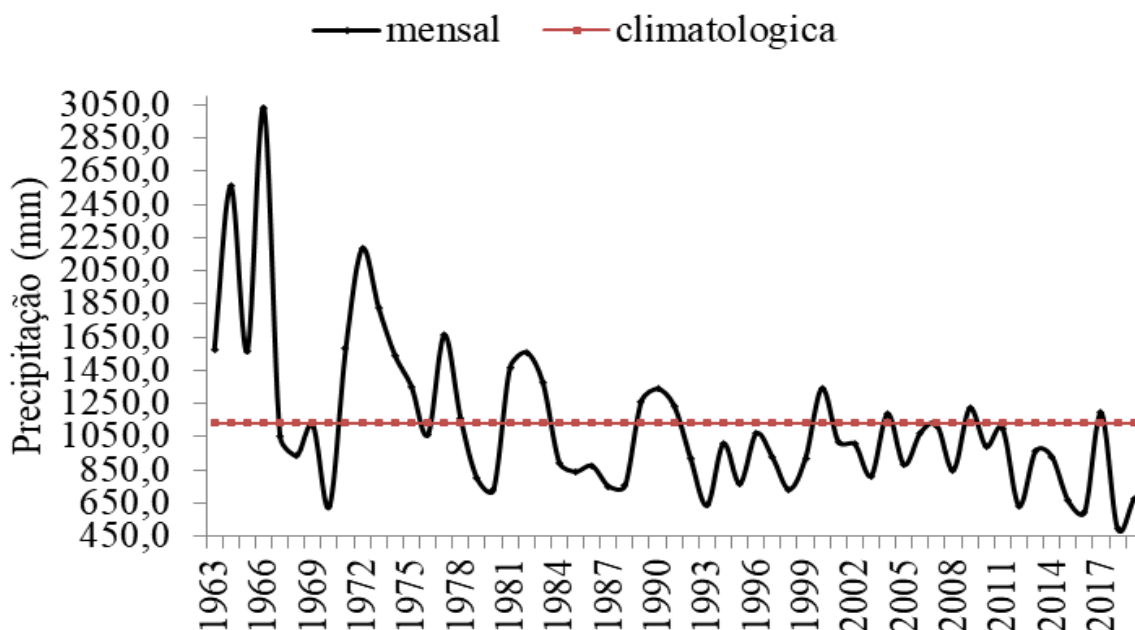

RECIMA21 - REVISTA CIENTÍFICA MULTIDISCIPLINAR ISSN 2675-6218

BALANÇO HÍDRICO SEQUENCIAL E SUA RESPECTIVA EROSÃO PLUVIAL NO
MUNICÍPIO DE AMPARO DE SÃO FRANCISCO – SE, BRASIL
Manoel Vieira de França, Raimundo Mainar de Medeiros, Romildo Morant De Holanda,
Luciano Marcelo Fallé Saboya, Wagner Rodolfo de Araújo,
Fernando Cartaxo Rolim Neto, Márcia Liana Freire Pereira, Salatiel Ewen Braga



Figura 3. Anomalias pluviiais anuais do período 1963-2019 em Amparo de São Francisco – Sergipe

Fonte: França, (2020).

Na Figura 4 observam-se os índices térmicos anuais e médios climatológicos de 1963-2019 para Amparo de São Francisco. As flutuações térmicas ocorreram de 25,3 °C (1975) a 26,5 °C em 2015. Os anos de menores temperaturas registraram-se em: 1964 com 25,5 °C; 1967 (25,6 °C); 1971, 1974 e 1975 (25,3 °C); 19786 (25,5 °C), As maiores temperaturas tiveram registros nos anos de 1971 (26,4°C); 1998 e 2015 (26,5 °C). A temperatura média climatológica registrou aumentos gradativos de 0,2 °C a partir do ano de 1983. Estudos como o de Medeiros e Cavalcanti (2020); Medeiros (2020) e Medeiros (2018) corroboram com os resultados apresentados.

As temperaturas médias climáticas fluíram por volta dos 25,7°C entre 1963 a 1983, entre a década 1984-1993 ocorreu acréscimo de 0,3°C. A oscilação climática dos anos de 1994 a 2012 foi de aumento de 0,2°C e entre 2103 a 2019 registrou-se o maior aumento térmico da área estudada.

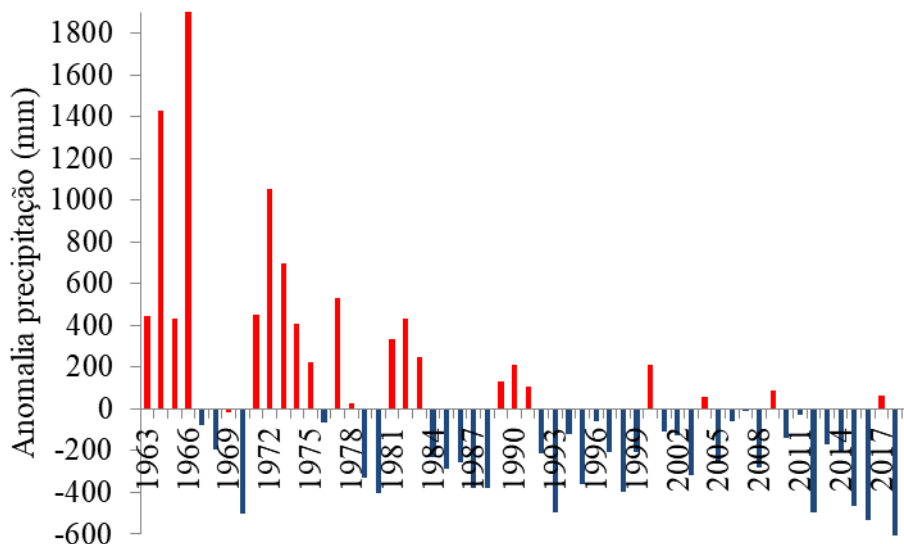
A climatologia pluvial foi realizada aplicando-se a estatística básica para o cálculo dos dados mensais pluviiais, ou seja, fazendo a soma de janeiro a dezembro. A média aritmética foi determinada por intermédio de planilha eletrônica.



RECIMA21 - REVISTA CIENTÍFICA MULTIDISCIPLINAR ISSN 2675-6218

BALANÇO HÍDRICO SEQUENCIAL E SUA RESPECTIVA EROSÃO PLUVIAL NO
MUNICÍPIO DE AMPARO DE SÃO FRANCISCO – SE, BRASIL
Manoel Vieira de França, Raimundo Mainar de Medeiros, Romildo Morant De Holanda,
Luciano Marcelo Fallé Saboya, Wagner Rodolfo de Araújo,
Fernando Cartaxo Rolim Neto, Márcia Liana Freire Pereira, Salatiel Ewen Braga



Figura 4. Índices térmicos anuais e médios climatológica de 1963-2019 para Amparo de São Francisco – Sergipe banco de dado,

Fonte: França, (2020).

Entre 1990 a 2019 registraram-se anomalias positivas com flutuações oscilando de 0,1 °C (2013) a 0,6 °C em 2015. As maiores anomalias registraram-se em 1987 e 1998 (0,5 °C); 2015 (0,6 °C), exceto os anos de 1999; 2000; 2008 e 2011. Os estudos de Marengo, Alves, Beserra e Lacerda, (2015); IPCC (2014) corroboram com os resultados discutidos.

Com anomalias térmicas abaixo da normal climatológicas registraram-se em 1964 a 1998, com oscilações de 0,1 °C e para os anos de 1979; 1980; 1996. E os anos de 1971; 1974 e 1975 ocorreram anomalias inferiores aos -0,5 °C (Figura 5).

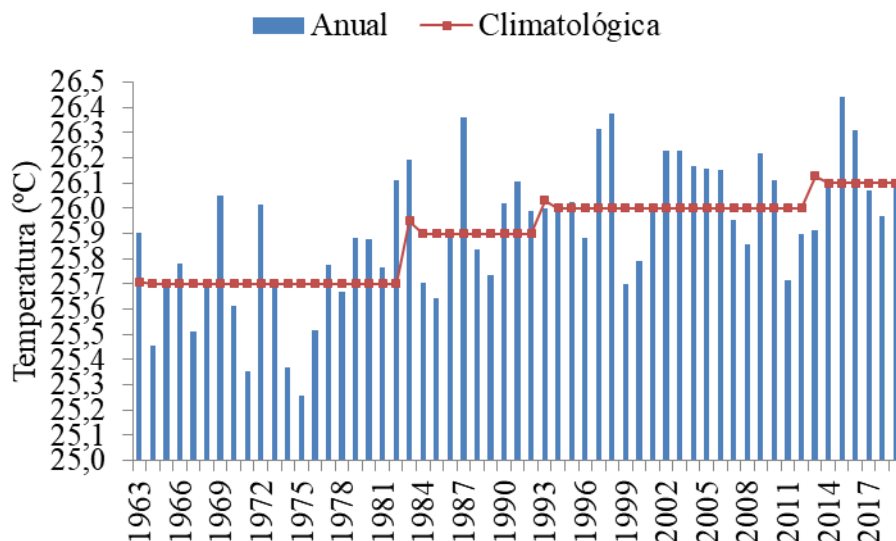

RECIMA21 - REVISTA CIENTÍFICA MULTIDISCIPLINAR ISSN 2675-6218

BALANÇO HÍDRICO SEQUENCIAL E SUA RESPECTIVA EROSÃO PLUVIAL NO MUNICÍPIO DE AMPARO DE SÃO FRANCISCO – SE, BRASIL
Manoel Vieira de França, Raimundo Mainar de Medeiros, Romildo Morant De Holanda, Luciano Marcelo Fallé Saboya, Wagner Rodolfo de Araújo, Fernando Cartaxo Rolim Neto, Márcia Liana Freire Pereira, Salatiel Ewen Braga



Figura 5. Anomalias térmicas anuais de 1963-2019 para Amparo de São Francisco – Sergipe.

Fonte: França, (2020).

A Evapotranspiração potencia (ETP) é um dos elementos climáticos de maior importância para o ciclo hidrológico, contrafazendo o equilíbrio d'água na superfície terrestre, variável meteorológicas que é aplicada em estudos da hidrologia, agroecologia, irrigação e outras áreas afins (Fu et al., 2009; Roderick et al., 2009). Resultados demonstram que a magnitude das tendências evapotranspirativas são fatores determinantes, que variam expressivamente de região para região. Estudos adicionais sobre a evapotranspiração e registros em diferentes regiões dos países tropicais é sem dúvida útil para fornecer mais evidências e entendermos melhor a variabilidade e a tendência da evapotranspiração global.

Na Figura 6 observam-se o poder evapotranspirativo anual e da média histórica de 1963-2019 para Amparo de São Francisco – Sergipe, com flutuações oscilando entre 76 mm a 175 mm. Entre 1982 a 2017 centram-se os maiores picos evapotranspirativos. Com índices evaporativos menores de 80 mm registram-se os anos de 1964, 1967 e 1970.

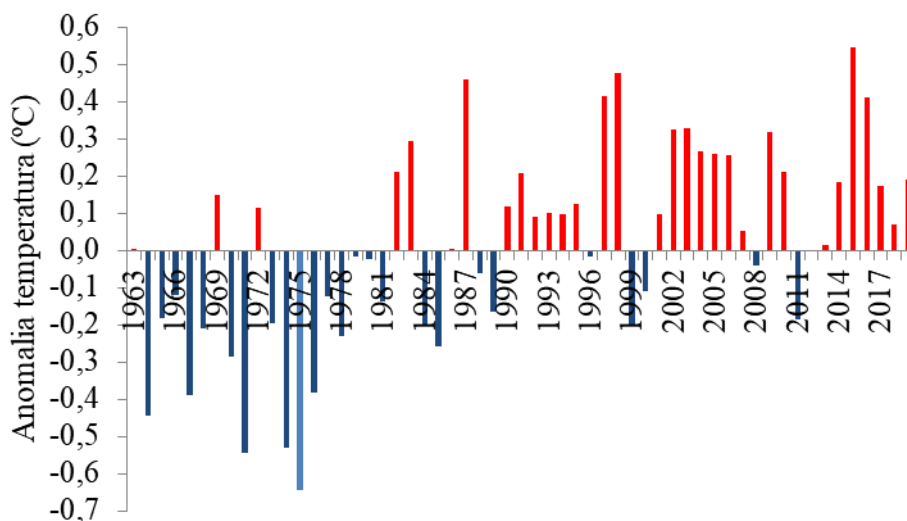
As médias históricas decadais apresentaram redução entre 1971 a 1980, seguidamente de aumentos para os demais anos em estudos. As chuvas ocorridas entre 1992 a 2019 fluíram abaixo da evapotranspiração, não sendo suficiente para consentir a diferença evaporativa do período, tornando-se inviável para produção agrícola, para tanto os cultivos deverão ser complementados através da prática da irrigação para suprir as necessidades hídricas das culturas (Medeiros, Matos, Silva e Silva, 2015).

Os resultados apresentados e discutidos dos índices evapotranspirativos corroboram com vários estudos como os dos autores França, Ferraz, Medeiros, Holanda e Rolim Neto (2019); Medeiros, Gomes Filho e Costa Neto (2014); Matos, Silva e Medeiros (2014) realizados para a região



RECIMA21 - REVISTA CIENTÍFICA MULTIDISCIPLINAR ISSN 2675-6218

BALANÇO HÍDRICO SEQUENCIAL E SUA RESPECTIVA EROSÃO PLUVIAL NO MUNICÍPIO DE AMPARO DE SÃO FRANCISCO – SE, BRASIL
Manoel Vieira de França, Raimundo Mainar de Medeiros, Romildo Morant De Holanda, Luciano Marcelo Fallé Saboya, Wagner Rodolfo de Araújo, Fernando Cartaxo Rolim Neto, Márcia Liana Freire Pereira, Salatiel Ewen Braga

semiárida do Nordeste brasileiro, os quais encontraram similaridade com as discussões e com os índices evapotranspirativos apresentadas neste artigo.



Figura 6. Flutuações evapotranspirativas anuais e média histórica de 1963-2019 para Amparo de São Francisco – Sergipe
Fonte: França, (2020).

Na Figura 7 têm-se as flutuações evaporativas anuais e das médias históricas de 1963-2019 para Amparo de São Francisco – Sergipe. As flutuações de 0,0 mm nos anos de 1970; 1993; 1995; 2001; 2006; 2016 e 2017 a 180 mm 2003 e 2008. Estas oscilações foram decorrentes das variabilidades dos sistemas sinóticas transientes regionais e locais. Destacam-se ainda oscilações entre 60 mm a 90 mm com maiores predominâncias entre a série estudada.

Na evaporação média histórica entre os anos 1963-1970; 1983-1990; 1993-2000 registrou-se redução de 2 mm; redução de 4 mm entre 1973-1980 e entre 2010-2019 registrou evaporação média histórica superior a 5 mm.

Estudos como os dos autores Matos, Silva, Barros, Dantas Neto, Medeiros, Saboya, e Santos, (2019) descreveram que as menores taxas evaporadas foram observadas nos meses frios e as maiores nos meses quente do ano. Os resultados encontrados pelos autores têm similaridades com os do presente estudo. Na ocasião em que o solo não alcançar a suplementação da precipitação no acolhimento da evapotranspiração, acontecerá deficiência hídrica (Borsato, 2012).

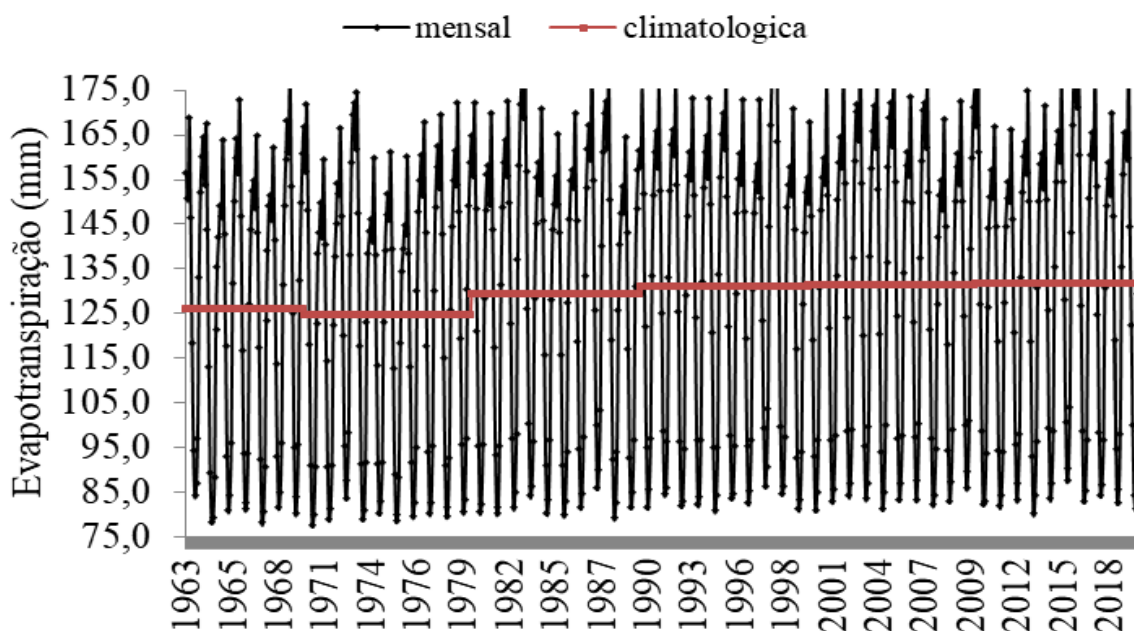

RECIMA21 - REVISTA CIENTÍFICA MULTIDISCIPLINAR ISSN 2675-6218

BALANÇO HÍDRICO SEQUENCIAL E SUA RESPECTIVA EROSÃO PLUVIAL NO
MUNICÍPIO DE AMPARO DE SÃO FRANCISCO – SE, BRASIL
Manoel Vieira de França, Raimundo Mainar de Medeiros, Romildo Morant De Holanda,
Luciano Marcelo Fallé Saboya, Wagner Rodolfo de Araújo,
Fernando Cartaxo Rolim Neto, Márcia Liana Freire Pereira, Salatiel Ewen Braga



Figura 7. Índices evaporativos anuais e médias histórica de 1963-2019 para Amparo de São Francisco – Sergipe

Fonte: França, (2020).

Na Figura 8 têm-se as flutuações das deficiências hídricas anuais e médias históricas de 1963-2019 para Amparo de São Francisco – Sergipe. Observa-se que entre 2000 a 2019 registraram-se as maiores deficiências hídricas fluindo de 100 mm a 180 mm. Nos anos 1970-1976 os índices de deficiências hídricas foram menores do que 100 mm. As médias históricas das deficiências hídricas registraram aumentos gradativos com flutuações de 1 a 6 mm conforme a Figura 8.

França, Ferraz, Medeiros, Holanda e Rolin Neto, (2019); Medeiros et al. (2020); (Matos, Silva e Medeiros 2010) mostraram que para avaliar se um determinado local ocorre deficiência ou excesso d'água durante o ano, considerar-se-á dois elementos; a precipitação, responsável pelo aumento da umidade do solo e a evapotranspiração, responsável pela retirada de umidade no solo. Estes estudos vêm a corroborar com os resultados discutidos.

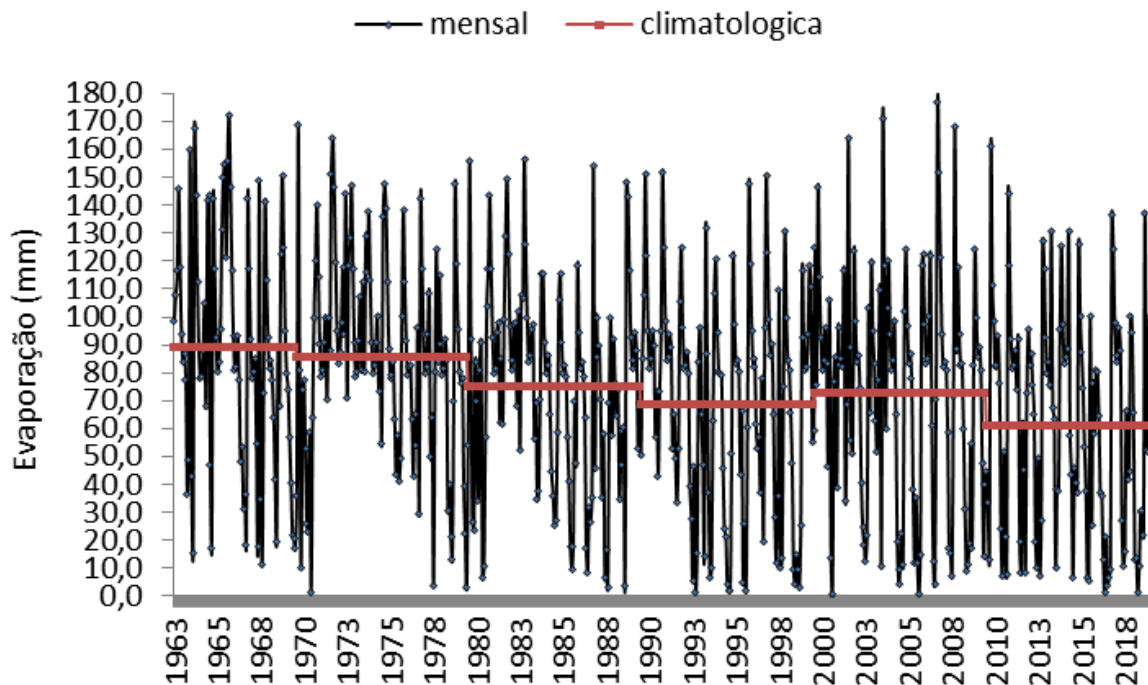

RECIMA21 - REVISTA CIENTÍFICA MULTIDISCIPLINAR ISSN 2675-6218

BALANÇO HÍDRICO SEQUENCIAL E SUA RESPECTIVA EROSÃO PLUVIAL NO
MUNICÍPIO DE AMPARO DE SÃO FRANCISCO – SE, BRASIL
Manoel Vieira de França, Raimundo Mainar de Medeiros, Romildo Morant De Holanda,
Luciano Marcelo Fallé Saboya, Wagner Rodolfo de Araújo,
Fernando Cartaxo Rolim Neto, Márcia Liana Freire Pereira, Salatiel Ewen Braga



Figura 8. Oscilações das deficiências hídricas anuais e médias histórica de 1963-2019 para Amparo de São Francisco – Sergipe.

Fonte: França, (2020).

As oscilações dos excedentes hídricos anuais e médias históricas de 1963-2019 para Amparo de São Francisco – Sergipe (Figura 9). Os maiores excedentes hídricos registrados na série estudada foram para os anos 1964; 1966; 1977; 2009 e 2017 com oscilações fluindo entre 165 mm a 675 mm. Os menores excedentes hídricos anuais, com índices abaixo de 50 mm, foram os anos de 1979; 1984; 1988; 1993; 1997; 2003; 2013 e 2015.

Entre os anos de 1963-1970 registrou-se um decréscimo de 2,5 mm na média histórica, redução de 1,8 mm entre os anos de 1970-1980, entre 1979-2000 e entre 2011-2019 ocorreu uma redução de 1,5 mm, entre os anos de 2000-2010 registrou-se aumento de 1,8 mm nos excedentes hídricos climatológicos.

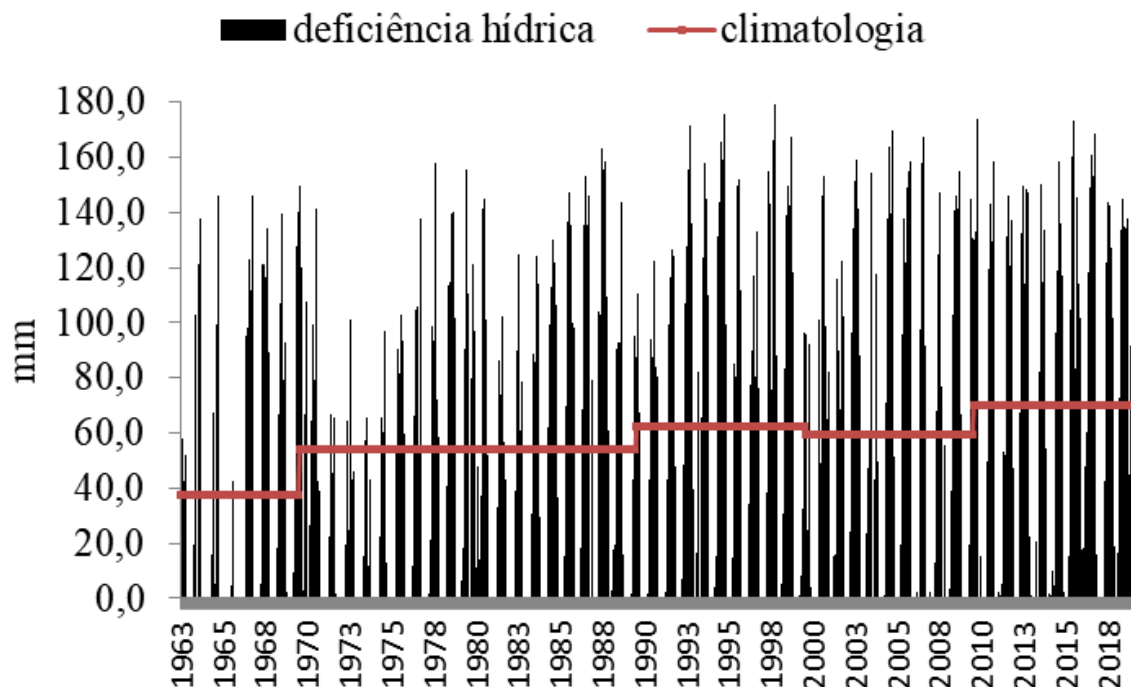
Estudos como os dos autores França Ferraz, Medeiros, Holanda e Rolin Neto (2019); França, Medeiros, Araújo e Holanda (2019), Medeiros, (2020) apresentam semelhanças de dados e discussões e corroboram com os resultados discutidos.



RECIMA21 - REVISTA CIENTÍFICA MULTIDISCIPLINAR

ISSN 2675-6218

BALANÇO HÍDRICO SEQUENCIAL E SUA RESPECTIVA EROSÃO PLUVIAL NO MUNICÍPIO DE AMPARO DE SÃO FRANCISCO – SE, BRASIL
 Manoel Vieira de França, Raimundo Mainar de Medeiros, Romildo Morant De Holanda, Luciano Marcelo Fallé Saboya, Wagner Rodolfo de Araújo, Fernando Cartaxo Rolim Neto, Márcia Liana Freire Pereira, Salatiel Ewen Braga



Figura 9. Oscilações das excedentes hídricas anuais e médias histórica de 1963-2019 para de Amparo de São Francisco – Sergipe

Fonte: França, (2020).

Na Figura 10 têm-se as oscilações das variabilidades dos índices de: Umidade (lu); Aridez (la) e Hídrico (lh) no período de 1963-2019 para o município de Amparo de São Francisco – Sergipe.

O índice de umidade oscila entre -60,0 mm a 98,8 mm, os maiores índices foram registrados nos anos de 1963; 1966; 1972; 1977; 2009 e 2017. Os menores índices de umidade (lu) foram observados nos anos de 1970; 1980; 1984; 1987; 1993; 1998; 2001; 2008; 2012 e 2016 as flutuações estão em conformidades com os estudos de Vilar e Medeiros (2019); Silva; Franca; Medeiros e Holanda (2019).

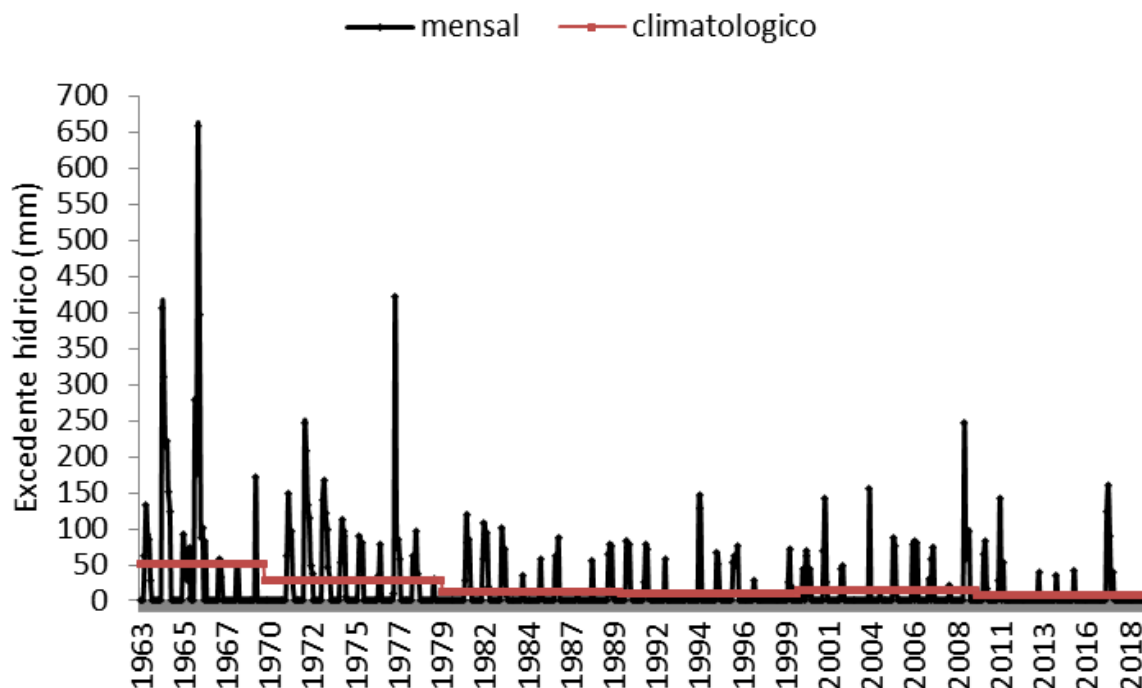
Os índices de aridez fluíram entre 22% (1963) a 60% (2019). Entre os anos de 1993 a 2018 observam-se magnitudes irregulares e intensas, exceto o ano de 2000. Nos anos de 1963 a 1992 destacam-se que a magnitude e suas intensidades foram mais espaçadas, estudos que corroboraram com os resultados em discussões foram Holanda, Medeiros; França; Rolim Neto (2019). Os menores índices de erosão e suas altas erodibilidades foram registrados nos anos de 1964-1966; 1972-1975; 1981-1982; 2000. As variabilidades dos índices hídricos fluíram intermediariamente aos índices de umidade e aridez.



RECIMA21 - REVISTA CIENTÍFICA MULTIDISCIPLINAR

ISSN 2675-6218

BALANÇO HÍDRICO SEQUENCIAL E SUA RESPECTIVA EROSÃO PLUVIAL NO MUNICÍPIO DE AMPARO DE SÃO FRANCISCO – SE, BRASIL
 Manoel Vieira de França, Raimundo Mainar de Medeiros, Romildo Morant De Holanda, Luciano Marcelo Fallé Saboya, Wagner Rodolfo de Araújo, Fernando Cartaxo Rolim Neto, Márcia Liana Freire Pereira, Salatiel Ewen Braga



Figura 10. Variabilidade dos índices de: Umidade (Iu); Aridez (IA) e Hídrico (IH) no período de 1963-2019 para o município de Amparo de São Francisco – Sergipe

Fonte: França, (2020).

Na Figura 11. Índices erosivos anuais do período de 1963-2019 para o município de Amparo de São Francisco – Sergipe. Observa-se que nos anos de 1963-1966 registraram-se os maiores índices erosivos de alta magnitude fluindo entre 28100 MJ. mm/ha.ano a 79000 MJ. mm/ha.ano. Os índices erosivos fluíram entre 7500 MJ. mm/ha.ano a 28000 MJ. mm/ha.ano, ressalta-se que estes índices erosivos estão interligados as flutuações pluviais que se registrou com esparsas magnitudes entre os anos de 1972-1992 e entre os anos de 1994 a 2019 baixas magnitudes em curto intervalo de tempo.

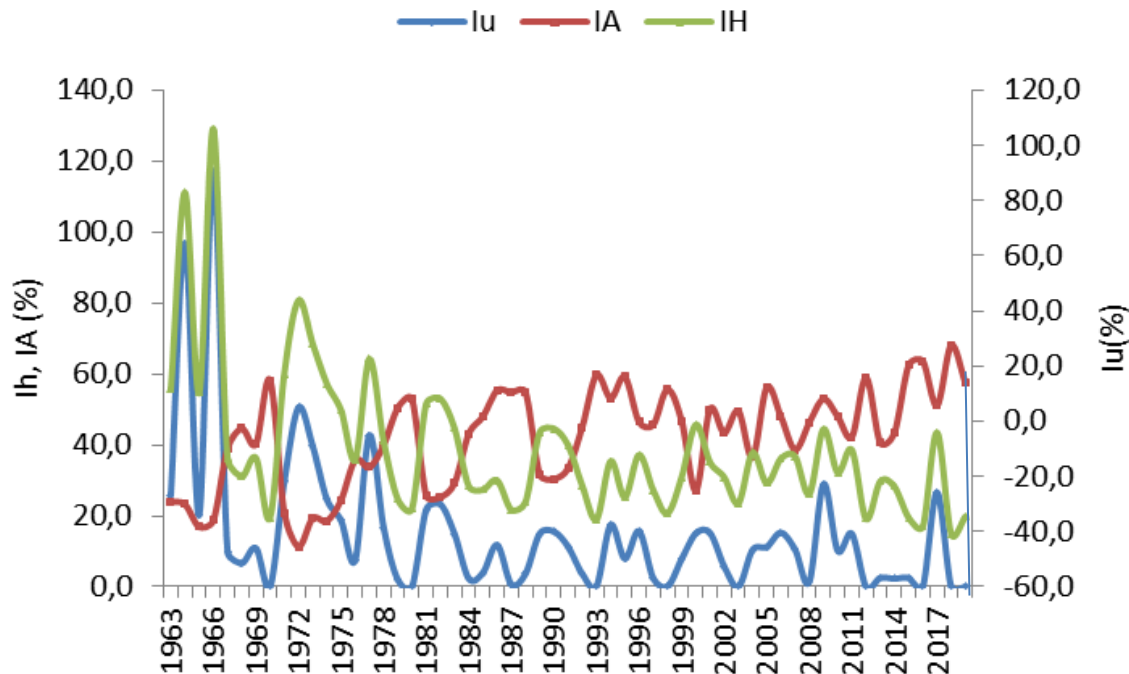

RECIMA21 - REVISTA CIENTÍFICA MULTIDISCIPLINAR

ISSN 2675-6218

BALANÇO HÍDRICO SEQUENCIAL E SUA RESPECTIVA EROSÃO PLUVIAL NO MUNICÍPIO DE AMPARO DE SÃO FRANCISCO – SE, BRASIL
Manoel Vieira de França, Raimundo Mainar de Medeiros, Romildo Morant De Holanda, Luciano Marcelo Fallé Saboya, Wagner Rodolfo de Araújo, Fernando Cartaxo Rolim Neto, Márcia Liana Freire Pereira, Salatiel Ewen Braga



Figura 11. Índices erosivos anuais do período de 1963-2019 para o município de Amparo de São Francisco – Sergipe

Fonte: França, (2020).

Na Tabela 1 têm-se as variabilidades dos índices evapotranspiração/precipitação e evaporação/precipitação, estes valores significam que a ETP ou a EVR foram acima dos valores pluviométricos e seus números dizem dos seus percentuais em relação a chuva. As irregularidades de ambos os elementos são bastante distintas e explicativas.

Tabela 1. Anos, total anual pluvial, total anual da evapotranspiração e evaporação e a relação entre evapotranspiração/precipitação e evaporação/precipitação.

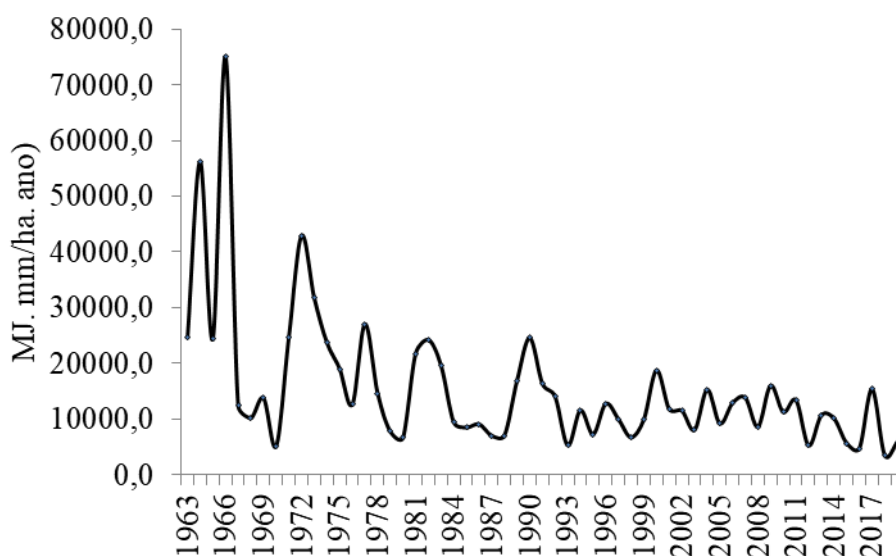
Anos	Precipitação	Evapotranspiração	Evaporação	(ETP/Prec)*100	(EVR/Prec)*100
1963	1574,3	156,1	98,4	9,9	6,2
1964	2558,4	150,5	108,0	5,8	4,2
1965	1565,3	168,5	116,4	10,7	7,4
1966	3032,8	146,0	146,0	4,8	4,8
1967	1050,7	117,9	117,9	11,2	11,2
1968	934,3	93,9	93,9	10,0	10,0
1969	1116,6	83,8	83,8	7,5	7,5
1970	627,1	86,8	86,8	13,8	13,8
1971	1578,8	96,8	77,6	6,1	4,9
1972	2182,7	132,8	36,8	6,0	1,6
1973	1828,3	151,9	49,01	8,3	2,6



RECIMA21 - REVISTA CIENTÍFICA MULTIDISCIPLINAR

ISSN 2675-6218

BALANÇO HÍDRICO SEQUENCIAL E SUA RESPECTIVA EROSÃO PLUVIAL NO
MUNICÍPIO DE AMPARO DE SÃO FRANCISCO – SE, BRASIL
Manoel Vieira de França, Raimundo Mainar de Medeiros, Romildo Morant De Holanda,
Luciano Marcelo Fallé Saboya, Wagner Rodolfo de Araújo,
Fernando Cartaxo Rolim Neto, Márcia Liana Freire Pereira, Salatiel Ewen Braga

1974	1539,9	159,9	159,9	10,3	10,3
1975	1352,3	164,2	43,1	12,1	3,1
1976	1061,5	153,5	15,5	14,4	1,4
1977	1663,5	167,3	167,3	10,03	10,0
1978	1159,4	143,4	143,4	12,3	12,3
1979	797,3	112,8	112,8	14,1	14,1
1980	728,9	89,0	89,0	12,2	12,2
1981	1464,0	78,1	78,1	5,3	5,3
1982	1559,8	78,9	78,9	5,1	5,1
1983	1377,8	88,1	88,1	6,4	6,4
1984	895,6	121,2	105,0	13,5	11,7
1985	840,4	135,1	67,9	16,1	8,1
1986	874,0	141,8	141,8	16,2	16,2
1987	751,5	148,8	143,5	19,8	19,1
1988	752,5	146,4	47,3	19,5	6,3
1989	1261,9	163,4	17,5	12,9	1,4
1990	1338,1	142,6	142,6	10,7	10,7
1991	1236,3	117,-,3	117,3	9,5	9,5
1992	918,9	92,8	92,8	10,1	10,1
1993	635,4	80,6	80,6	12,7	12,7
1994	1008,4	84,1	84,1	8,3	8,3
1995	767,6	95,9	95,9	12,5	12,5
1996	1069,0	131,6	131,6	12,3	12,3
1997	923,6	149,9	149,9	16,2	16,2
1998	731,8	159,6	154,8	21,8	21,2
1999	921,5	164,0	121,3	17,8	13,2
2000	1341,1	156,2	156,2	11,6	11,6
2001	1020,2	172,5	172,5	16,9	16,9
2002	1005,2	146,6	146,6	14,6	14,6
2003	814,6	116,5	116,5	14,3	14,3
2004	1187,4	93,3	93,3	7,9	7,9
2005	881,2	80,9	80,9	9,2	9,2
2006	1073,6	82,2	81,9	7,7	7,6
2007	1120,2	93,3	93,3	8,3	8,3
2008	847,4	126,7	77,3	15,0	9,1



RECIMA21 - REVISTA CIENTÍFICA MULTIDISCIPLINAR

ISSN 2675-6218

BALANÇO HÍDRICO SEQUENCIAL E SUA RESPECTIVA EROSÃO PLUVIAL NO MUNICÍPIO DE AMPARO DE SÃO FRANCISCO – SE, BRASIL
Manoel Vieira de França, Raimundo Mainar de Medeiros, Romildo Morant De Holanda, Luciano Marcelo Fallé Saboya, Wagner Rodolfo de Araújo, Fernando Cartaxo Rolim Neto, Márcia Liana Freire Pereira, Salatiel Ewen Braga

2009	1220,9	143,6	48,2	11,8	3,9
2010	991,9	152,1	53,8	15,3	5,4
2011	1099,4	154,5	31,2	14,1	2,8
2012	633,0	148,4	36,7	23,4	5,8
2013	961,5	164,5	18,2	17,1	1,9
2014	930,7	142,7	142,7	15,3	15,3
2015	663,2	117,1	117,1	17,7	17,7
2016	595,4	92,2	92,2	15,5	15,5
2017	1192,8	77,9	77,9	6,5	6,5
2018	498,8	80,4	80,4	16,1	16,1
2019	675,2	90,5	85,2	13,4	12,6

Fonte: França, (2020).

4. CONSIDERAÇÕES FINAIS

Os resultados do balanço hídrico mostraram que as condições locais contidas pelo alto índice pluvial podem ocasionar elevada erodibilidade e nos mostram que esta metodologia pode ser utilizada para estudos futuros envolvendo a mesma temática de iniciativa deste estudo em discussão.

As oscilações de redução e acréscimo na temperatura média verificadas neste estudo podem estar associadas ao crescimento urbano, desmatamento das áreas verdes, impermeabilização do solo, queimadas, focos de incêndios e o crescimento vertical da área urbana e rural. Estes elementos fazem com que uma maior parcela da sociedade viva nas cidades, fundindo aspectos de vida econômica, política, social e cultural, e como tal enfrentem um maior risco de danos climáticos.

A temperatura do ar apresenta aumento em todos os meses do ano, destacando-se a temperatura máxima, pelo aumento anômalo nos meses que compõem as estações de outono e primavera. Já para a temperatura mínima, o maior aumento é observado entre a primavera, verão e outono.

Os índices evapotranspirados mensais apresentam vinculação das coordenadas geográficas, principalmente, da orografia, além da compactação de solo (urbano e rural), o crescimento vertical e a falta de arborização próxima aos lençóis d'água que vêm acrescentando o poder evapotranspirativo.

Os índices erosivos fluíram entre 7500 MJ. mm/ha.ano a 28000 MJ. mm/ha.ano, ressalta-se que estes índices erosivos estão interligados às flutuações pluviais que se registrou com grande magnitude e em curto intervalo de tempo.

REFERÊNCIAS



RECIMA21 - REVISTA CIENTÍFICA MULTIDISCIPLINAR
ISSN 2675-6218

BALANÇO HÍDRICO SEQUENCIAL E SUA RESPECTIVA EROSÃO PLUVIAL NO MUNICÍPIO DE AMPARO DE SÃO FRANCISCO – SE, BRASIL
 Manoel Vieira de França, Raimundo Mainar de Medeiros, Romildo Morant De Holanda, Luciano Marcelo Fallé Saboya, Wagner Rodolfo de Araújo, Fernando Cartaxo Rolim Neto, Márcia Liana Freire Pereira, Salatiel Ewen Braga

ALVARES, C. A.; STAPE, J. L.; SENTELHAS, P. C.; GONÇALVES, J. L. M.; SPAROVEK, G. Köppen's climate classification map for Brazil. **Meteorologische Zeitschrift**, v. 22, p. 711-728, 2014.

AUGUSTO, L. S. S.; GURGEL, I. G. D.; NETO, H. F. C.; MELO, C. H.; COSTA, A. M. O contexto global e nacional frente aos desafios do acesso adequado à água para consumo humano. **Revista Ciência & Saúde Coletiva**, v. 17, n. 6, p.1511-1522, 2012. DOI: <https://doi.org/10.1590/S1413-81232012000600015>.

BORSATO, V. A. O balanço hídrico em Campo Mourão e os sistemas atmosféricos. **Geografia**, Rio Claro, SP, v. 37, n. 2, p. 255-270. 2012.

CAMARGO, A. P. **Balanço hídrico no Estado de São Paulo**. Campinas: IAC, 1971. 28 p. (Boletim Técnico, 116).

CAVALCANTI, E. P.; SILVA, E. D. V. Estimativa da temperatura do ar em função das coordenadas locais. *In.*: **[Anais...]** Congresso Brasileiro de Meteorologia, 8, Belo Horizonte. Belo Horizonte: SBMET, 1994. v. 1, p.154-157.

CAVALCANTI, E. P.; SILVA, V. P. R.; SOUSA, F. A. S. Programa computacional para a estimativa da temperatura do ar para a região Nordeste do Brasil. **Revista Brasileira de Engenharia Agrícola e Ambiental**, v.10, p.140-147, 2006.

FRANÇA, M. V.; MEDEIROS, R. M.; ARAÚJO, W. R.; HOLANDA, R. M. Balanço hídrico e suas variabilidades em período de El Niño e La Niña visando às oscilações erosivas em Amparo de São Francisco – Sergipe – Brasil. **Research, Society and Development**, v. 9, n. 9, e443996995, 2020. ISSN 2525-3409. DOI: <http://dx.doi.org/10.33448/rsd-v9i9.6995>.

FRANÇA, M. V.; MEDEIROS, R. M.; ARAÚJO, W. R.; HOLANDA, R. M. Balanço hídrico para diferentes capacidades de campo e a variabilidade erosiva pluvial no município de Amparo de São Francisco – SE, Brasil. **Research, Society and Development**, v. 9, n. 9, eXX, 2020. ISSN 2525-3409. DOI: <http://dx.doi.org/10.33448/rsd-v9i9.XX>.

FRANÇA, M. V.; FERRAZ, J. X. V.; MEDEIROS, R. M.; HOLANDA, R. M.; ROLIM NETO, F. C. **Balanço hídrico entre 2000-2016 e seu comparativo com o ano de 2016 e sua influência do armazenamento de água no solo no município de Serra Talhada – PE**. Tecnologias no contexto das vulnerabilidades ambientais. Ananindeua: Editora Itacaiúnas, 2019. v.1. p. 357-365.

FU, G.; CHARLES, S. P.; YU, J. A. critical overview of pan evaporation trends over the last 50 years. **Clim. Change**, n. 97, p.193-214, 2009.

HOLANDA, R. M.; MEDEIROS, R. M. Classificação climática pelo método de Köppen e Thornthwaite em Bom Jesus do Piauí, Brasil. **Revista Pantaneira**, v. 16, p. 57-68, 2019.

HOLANDA, R. M.; MEDEIROS, R. M.; FRANÇA, M. V.; ROLIM NETO, F. C. **Índice de aridez na Zona da Mata no Estado de Pernambuco – Brasil** *In.*: Tecnologias no contexto das vulnerabilidades ambientais [livro eletrônico]. Ananindeua: Editora Itacaiúnas, 2019, v.1, p. 461-473.

IPCC. **Impacts, Adaptation, and Vulnerability. Part B: Regional Aspects. Working Group II Contribution to the Fifth Assessment Report of the Intergovernmental Panel on Climate Change**. Intergovernmental Panel on Climate Change (IPCC). 2014.

KÖPPEN, W. **Grundriss der Klimakunde: Outline of climate science**. Berlin: Walter de Gruyter, 1931. p. 388.

KÖPPEN, W.; GEIGER, R. **Klimate Der Erde**. Gotha: Wallmap. Verlag: Justus Perthes, 1928.



RECIMA21 - REVISTA CIENTÍFICA MULTIDISCIPLINAR ISSN 2675-6218

BALANÇO HÍDRICO SEQUENCIAL E SUA RESPECTIVA EROSÃO PLUVIAL NO
MUNICÍPIO DE AMPARO DE SÃO FRANCISCO – SE, BRASIL
Manoel Vieira de França, Raimundo Mainar de Medeiros, Romildo Morant De Holanda,
Luciano Marcelo Fallé Saboya, Wagner Rodolfo de Araújo,
Fernando Cartaxo Rolim Neto, Márcia Liana Freire Pereira, Salatiel Ewen Braga

MARENGO, J. A.; SCHAEFFER, R.; ZEE, D.; PINTO, H. S. **Mudanças climáticas e eventos extremos no Brasil.** 2017. Disponível em: http://www.fbds.org.br/cop15/FBDS_MudancasClimaticas.pdf.

MARENGO, J.; ALVES, L. M.; BESERRA, E. A.; LACERDA, F. F. **Variabilidade e mudanças climáticas no semiárido brasileiro:** Recursos hídricos em regiões áridas e semiáridas. Campina Grande-PB: INSA, 2015. p. 303-422.

MATOS, R. M.; SILVA, P. F.; MEDEIROS, R. M. et al. Balanço hídrico climatológico normal e sequencial para o município de Barbalha – CE. **Revista Brasileira de Geografia Física**, v. 13, n. 3, p. 973-982, 2020.

MATOS, R. M.; SILVA, P. F.; BARROS, A. S. et al. Aptidão agroclimática para o cultivo da mandioca no município de Barbalha - CE. **Revista Brasileira de Geografia Física** [online], v. 12, 2019. DOI: <https://doi.org/10.26848/rbqf.v12.5.p%25p>.

MEDEIROS, R. M. Balanço hídrico sequencial em São Bento do Una – PE, Brasil, visando apoio a avicultura. **Revista de Geografia (Recife)**, v. 37, n. 2, 2020.

MEDEIROS, R. M.; HOLANDA, R. M. Balanço hídrico sequencial para Lagoa Seca – Paraíba – Brasil. **Research, Society and Development**, v. 9, n. 7, p. 1-26, e643974691, 2020.

MEDEIROS, R. M.; CAVALCANTI, E. P. Tendência climática das temperaturas do ar no município de Bom Jesus do Piauí, Brasil. **Research, Society and Development**, v. 9, n. 7, p.1-23, e315973882, 2020.

MEDEIROS, R. M.; HOLANDA, R. M.; FRANÇA, M. V. et al. Floating of the Average Temperature in the Area of Mata Pernambucana, Brazil. **Ijsrm.Human**, v. 15, n. 3, p. 63-83, 2020.

MEDEIROS, R. M. et al. **Adaptação da planilha desenvolvida por ROLIM no ambiente EXCEL para os cálculos de balanço hídricos sequencial.** [S. l.: S. e.], 2019.

MEDEIROS, R. M. Análise pluviométrica em Bom Jesus - PI, Brasil. **Paisagens & Geografias**, v. 4, n. 2, p. 22-35, jul./dez. 2019.

MEDEIROS, R. M. Amplitudes térmicas e sua oscilação mensal na grande metrópole Recife-PE, Brasil. **Paisagens & Geografias**, UFCG, v. 2, n. 1, p. 31-45, 2018.

MEDEIROS, R. M. **Formulação do balanço hídrico em planilhas eletrônicas conforme base de Thornthwaite.** [S. l.: S. e.], 2016.

MEDEIROS, R. M. **Estudo climatológico do município de Matinhas – PB.** Campina Grande-PB: Editora da Universidade Federal de Campina Grande, 2016a.

MEDEIROS, R. M. **Estudo agroclimatológicos do Estado de Sergipe.** [S. l.: S. e.], 2016b. p. 137.

MEDEIROS, R. M.; MATOS, R. M.; SILVA, P. F.; SILVA, J. A. S. Caracterização climática e diagnóstico da aptidão agroclimática de culturas para Barbalha - CE. **Revista Enciclopédia Biosfera**, v. 11, p. 461-476, 2015.

MEDEIROS, R. M.; GOMES FILHO, M. F.; COSTA NETO, F. A. Estudo da evapotranspiração de referencia mensal e anual sobre a bacia hidrografica do rio Uruçuí Preto – Piauí, Brasil. **In.: 9º Congresso de Educação Agrícola Superior Areia-PB - 2014.** Areia-PB: [S. e.], 2014. v.1. p.106-112.



RECIMA21 - REVISTA CIENTÍFICA MULTIDISCIPLINAR
ISSN 2675-6218

BALANÇO HÍDRICO SEQUENCIAL E SUA RESPECTIVA EROSÃO PLUVIAL NO
 MUNICÍPIO DE AMPARO DE SÃO FRANCISCO – SE, BRASIL
 Manoel Vieira de França, Raimundo Mainar de Medeiros, Romildo Morant De Holanda,
 Luciano Marcelo Fallé Saboya, Wagner Rodolfo de Araújo,
 Fernando Cartaxo Rolim Neto, Márcia Liana Freire Pereira, Salatiel Ewen Braga

PASSOS, M. L. V.; ZAMBRZYCKI, G. C.; PEREIRA, R. S. Balanço hídrico e classificação climática para uma determinada região de Chapadinha - MA. **Revista Brasileira de Agricultura Irrigada** [online], v. 10, 2016. DOI:10.7127/rbai.v10n400402.

ROCHA, G. S.; PINHEIRO, A.V. R.; COSTA, C. E. A. S. Gestão dos Recursos Hídricos no Município de Parauapebas (PA): Avaliação dos Usos, Alteração dos Cenários e Possíveis Impactos. **Research, Society and Development**, v. 9, 2020. DOI: <https://doi.org/http://dx.doi.org/10.33448/rsd-v9i4.3042>.

RODERICK, M. L.; HOBBS, M. T.; FARQUHAR, G. D. Pan evaporation trends and the terrestrial water balance. I. Principles and observations. **Geogr. Compass**, n. 3, v. 2, p. 746-760, 2009.

ROLIM, G. S.; SENTELHAS, P. C.; BARBIERI, V. Planilhas no ambiente EXCEL para os cálculos de balanços hídricos: normal, sequencial de cultura e de produtividade real e potencial. **Revista Brasileira de Agrometeorologia**, Santa Maria, v. 6, n.1, p. 133-137, 1998.

SILVA, C. J.; FRANCA, M. V.; MEDEIROS, R. M.; HOLANDA, R. M. O índice de aridez e sua tendência à desertificação na bacia do Rio Ipojuca-PE. **Journal of Environmental Analysis and Progress**, v. 4, p. 21-30, 2019.

SUDENE. **Normais Climatológicas da Área da SUDENE**. Superintendência do Desenvolvimento do Nordeste. Recife: Convênio com o Serviço de Meteorologia, 1990.

THORNTHWAITE, C. W. An approach toward a rational classification of climate. **Geogr. Rev.**, v. 38, p. 55-94, 1948.

THORNTHWAITE, C. W.; MATHER, J. R. **The water balance. Publications in Climatology**. New Jersey: Drexel Institute of Technology, 1955. 104 p.

VILAR, H. N.; MEDEIROS, R. M. Índice de aridez na Zona da Mata no Estado de Pernambuco - Brasil. **Journal of Environmental Analysis and Progress**, v. 04, p. 14-20, 2019.

XAVIER, R. A.; DORNELLAS, P. C. Análise do comportamento das chuvas no município de Arapiraca, Região Agreste de Alagoas. **Revista de Geografia**, v. 14, n. 2, 2005.